(第三種郵便物認可大正十一年七月廿四日) 發行人 西片朝三 編輯人 金念曾 印刷人 金慕堯

滿洲報

(本報價目) 每份現大洋五分每月現大洋一圓一角三個月現大洋三圓二角六個月現大洋六圓二角全年現大洋十二圓郵費先惠郵票不收
(廣告刊資) 一行十二字起碼刊資一日每行現大洋一圓特別及長期者另議
大連市山縣通一四二番地 發行所 中日合辦 滿洲報社 電話 編輯部(長)七五一三番 經理部 四〇三四番 振替貯金口座(大連)二七三番
THE MAN CHOU PAO SHE 142 Yamagatadori, Dairen, Manchuria.
昭和四年一月五日

評壇 川戰之觀測 (知非)

◇川省之戰端、迫於眉睫、大有弩在弦上、急々有待發之勢、據各軍擁戴中央政府、同是一體口吻、至於能否實踐其言、則不可知也、政府當茲戰局、坐視之不得也、出而干預之、又有諸多困難、正所謂進退兩難時也

◇或謂楊劉兩方、旣各擁戴中央、中央政府欲兩全之、此必不可得也、無已亦惟觀其成敗、以收漁人之利可也、抑知兩方交綏之際、決不脫離中央之命令、此人情也、及至一方果有失敗、一方若能成功、恐中央之命令、即不遵從矣、觀反對省政府各軍會議之條件、其意亦在統一川局、講受政府之指揮、旹劉湘之在川省凡事與中央所議之規模、大不相附、因此遂各起而反對之、不然何出此等言語耶

◇雖然近日戰爭之事、無論何方之所奪者、其理由皆不正當、聽之可、不聽亦可、總而言之、假公以濟其私耳、然蜀道艱難、進兵亦非易事、兩虎交鬪、一死一傷、卞莊所以成、刺虎之功、或者新年已過、否極泰來、中國統一之局、將由斯而大定乎、吾嘗觀史冊、凡極治之世、必有大亂繼之、極亂之世、必有大治繼之、中原之干戈已見平定、或者天欲銷弭兵器、故使邊陲之地、儘量一試、然後收而藏之耶、亦未可知

◇政府對於川事、不聞有何舉動、得勿胸有成竹、必待時至而後發現、不欲爾人自擾、反致貽誤大事、徒勞而無功歟、據揚劉兩方之軍隊、各不相下、以現在之戰勢觀察之、似覺揚森方面、稍佔優勢、而軍家之勝敗、乃在最後之五分鐘、劉氏未見大敗、即將眷屬送出、是未戰而心先怯、何以禦餘勢壘也

蔣介石於元日日舉行閱兵典禮
馮玉祥何應欽等爲隨從 張治中爲指揮官

南京通信念七日午後二時、國府參軍處、在第一會議廳開元日閱兵第三次籌備會議到各機關代表徐國鎮、陳光組、姚琮、李惠、來金章、沈邈齋、傅選青等、十餘人陳光組主席、議決要項(一)元旦閱兵時間、定上午十一時、(二)隨從蔣主席閱兵人員、擬何成濬、馮玉祥、何應欽、劉汝賢曹浩森、陳紹寬等、仍候呈奉主席圈定、(三)犒賞依照前次双十節舊例辦理、(四)旗幟、閱兵時決用陸海空軍大元帥旗、此旗爲主席處業已製就(五)騎馬、閱兵時各總司令、軍政部部長次長、參謀部部長次長訓練總監部總監副監、軍官學校主任教官、均得騎馬入場、此外徐國鎮、並報告所擬閱兵典禮、大要如左

部隊之編組 (一)指揮官張治中(軍官學校訓練部中將主任、(二)參謀長徐國鎮、(軍官團中將副主任)(三)指揮部、(一)陸軍第三師步兵第七旅、旅長顧德勳(二)步兵第十三團、團長李仙洲、第二營、第三營、機關槍連迫擊砲連、(三)步兵第十四團、團長藏超雄、第一營、第二營第三營、機關槍連、迫擊砲連、(四)暫編步兵第一旅、旅長方誠鉞、(軍官學校訓練部少將副主任)五步兵第一團、團長藍騰蛟、(軍官團教務處訓育組少將組長)第一營、(由軍官學校步兵第一大隊編成之)第二營(由軍官學校步兵第二大隊編成之)第三營(由軍官學校步兵第四大隊編成之)機關槍連、(由軍官團第二團第八連編成之)迫擊砲連(由軍官團第二營第七連編成之)(六)步兵第二團、團長廖士翹、(軍官團第一營少將隊長、第一營、(由軍官團第一營編成之)第二營(由軍官團第二營第五七連及軍校工兵大隊之兩連編成之)第三營(由軍校步兵第三大隊編成之)機關槍連、(由軍官團第二營第八連編成之)迫擊砲連、(由軍官團第二營第七連編成之(七)暫編騎兵第一團、(由軍官團騎兵隊編成之)團長章鴻春、(由軍官團騎兵隊長少將隊長、(八)暫編砲兵第一營長、(山砲八門野砲四門由軍校砲兵大隊編成、營長兪嵩鍾、(軍校砲兵大隊上校大隊長(九)航空隊、由航空署派機編成屆時參加典禮)(十)軍樂連(國府軍樂隊及軍校軍樂隊編成)

各部隊受閱人數 (一)指揮部、參謀副官各若干員(二)步兵旅司令部、旅長一、參謀長一、旅副官一、司號官一、(三)步兵團本部、團長一、團附一、副官一、(司號官長一、旗官一、(護旗兵五)四、步兵營部、營長一、副營長一、號目一、營旗兵一、(五)步兵連連長一、排長三、士兵九十、號兵二、六、機關槍連連長一、排長二、士兵六十、號兵一、七迫擊砲連長一、排長二、士兵六十、號兵一、八、騎兵團部、團長一、團附一、旗官一、(護旗兵五)號目一、九、騎兵連連長一、排長三、士兵七十八、號兵二、十、砲兵營部、營長一、副營長一、號目一十一炮兵連連長一、排長二、士兵三十六號兵一、十二、軍樂連連長一、排長二、士兵一

官兵服裝 一、官長灰布棉軍衣、佩符號證章、佩武裝帶白手套、灰布(呢)裹腿、長統黑靴皮、但乘馬將校、(步兵連長以下不乘馬)、著黑皮裹腿、或墨皮馬靴、長官一律不佩刀、二、士兵灰布棉軍服、佩符號、紮皮帶、水壺、乾糧袋、子彈帶、雨衣、灰布裹腿、墨布襪、黑布鞋、(軍官學校學員生、著黃皮鞋、騎兵團士兵、著墨布馬靴

閱兵式閱兵官閱兵時、指揮官發立正敬禮之號音並奏軍樂、全場官兵敬禮、(一)長擧手、步兵擧槍、徒手擧手、乘馬擧刀)指揮官前迎、報告受閱官兵人數、報畢、即請閱兵官閱兵、在閱兵官右側後隨行(二)旅(團)(獨立營)長、於閱兵官到該部隊頭前約十步時前進行禮、(團旗隨行禮)由團長或獨立營長、報告所屬人數、在指揮官之右後側隨行、俟所屬部隊閱完後、即向閱兵官行禮、退回原位置(三)閱兵官到各營前約六步時、由營長發擧槍(騎兵由連長擧刀)之口令、同時並吹奏號音、各連官兵、依次高呼遞次之營連(發擧槍或擧刀之口令後、即停止敬禮(四)全部閱畢、軍樂連吹奏軍樂、待下稍息之號音(此時軍樂連停止奏樂)並即時發變換隊形之號音、準備施分列式

分列式(一)分列式準備完畢指揮官即發分列式開始之號音(除伍行動號 正步)其幕僚即隨指揮官左後(乘馬著半馬徒步距離四步)前進在隊頭之各旅團長、取相當距離前進、營長按規定之距離發開步走之口令(二)指揮官到第二標兵處、向閱兵官行禮、經過第三標兵後、停止敬禮、向右轉、至閱兵官右側陪視、(其幕僚仍照直前進閱兵之地點停止(三)軍樂連開始分列式之號令、即奏樂、向前進至第一標兵處令半面向左轉走、約行五十步、再半面向左轉走、左轉濟立定、面向閱兵台、仍吹奏軍樂(四)旅團(獨立營長之動作、與指揮官同、俟後所屬部隊通過後、即向閱兵官行禮、快步、仍回本隊原位置(五)指揮官及旅團長之幕僚、各在其左側半馬後隨行(六)各營長至第二標兵處行禮、至第三標兵處停止行禮、仍繼續前進(七)各連長至第二標兵前行擧手禮、同時發向右看之口令該連官兵即向閱兵官行注目禮、全連通過第三標兵處、即由連長發向前看之口令(八)團旗到第三標兵處旗官(目兵)將旗向前傾斜約三十度、並行注目禮、通過第三標兵處停止敬禮前進(九)各團(獨立營)號兵、於分列式行進時集合一處、由司號長帶領、在旅後成備隊行進、至第二標兵處、司號長發向右看之口令、行注目禮一至第三標兵處停止行禮(十)分列式畢各部隊仍回原置

禮砲海軍司令部、及要塞司令部、屆年令所屬兵艦及炮台、鳴砲一百另一響

閱兵口號(一)擁護中國國民黨(二)擁護國民政府(三)擁護蔣主席(四)中華民國萬歲(五)中國國民黨萬歲(六)三民主義萬歲(七)國民革命成功萬歲(七)國民革命軍萬歲

編遣會議中之議案
常備軍定爲五十師至六十師 全國劃分五衛戍區各置司令

國民政府編遣會議定由五日午前九時開會按該會議將自民國改元以來置於封建狀態下之中國軍隊置於國家統制之下實行法律名實俱爲有益國家之軍備目下議案擬將提出者已達數十之多其中較爲重要者約有下列六件

一、設常備軍之制度全國定爲五十師至六十師

二、建設陸海空軍空軍應以某國爲假擬對敵會議以嚴守秘密

三、軍費年額以國庫歲入十分之六爲限度本年定爲一億二千萬兩左右各種軍費悉由中央分發

四、各軍之編成以四師爲單位北平會議所議決者須重行討論

五、自裁兵卒應採兵工政策俾各從事鐵路及其他建設開墾荒蕪地暨凡國家的事業

六、肅清各地土匪全國分爲五衛戍區各區均置衛戍司令如左

天津 閻錫山
洛陽 馮玉祥
武漢 李宗仁
兩湖 李濟琛
蕪湖 何應欽

俟衛戍司令成立現行軍團總司令即行全廢又各提案之中上述第六項一般頗視爲重要云(三日南京專電)

民政黨於議會中方策
以質問對華外交爲中心

日民政黨於本屆會議決定不顧他黨行動之如何一意自主獨特而專事質問聞該質問內容現正在愼重調查中、中以對華外交財政計畫地租營業稅所關之稅整理及優詔問題爲中心問題均已任命擔當負、調查目下旅鎌倉中之濱口總裁預定七日同東京八日在民政黨本部開初次幹部會重行討論、議會方總之該黨之對本屆議會策用意頗愼周密云

美國報界大王徵文之賞格 美金二萬五千

美國報界大王哈斯特氏此次以二萬五千美金之賞格徵募削除關於禁酒法關行憲法第十八條之理想案文云(二日紐約專電)

日本駐美大使已首途赴任

駐美日本大使松平恒雄氏三日正午搭神戶啓程之郵船熱田丸首途赴美(四日神戶專電)

英皇之病狀漸有痊癒希望

二日午後八時十五分英當局發表英皇病況嗣後持續安靜漸向痊癒云(四日倫敦專電)

日本海沿岸暴風雪爲災

初一日夜以來日本海沿岸之

黨歌

上海特訊、國府錄取首名黨歌如下、三民主義、吾黨所宗、以建民國、以進大同、咨爾多士、爲民前鋒、夙夜匪懈、敦勇矢勇、必信必忠、一德一心、貫澈始終

(上接)城郡下被害村鎮七十餘處列車完全不通中西兩鐵之數數十死者五十六名輕重數十名宅信電話斷絕詳細情形無從查尋(四日新潟專電)

川中戰事正酣中 吳佩孚之闢謠
息影蜀中空山習靜 書棋娛樂以終餘年

(滬訊)川中戰事、日見蔓延、全省動員、作殊死戰、雖爲一隅之爭鬪、然在此訓政開始時期、牽一髮而全身皆動、禍國禍民、莫此爲甚、而當此戰事聲中、久已不聞聲息之吳佩孚、忽有通電闢謠、衛中首列國民政府、次及川中劉楊諸人、電中有息影蜀中、空山習靜、書棋娛樂、以終餘年諸語、表明並無政治活動、茲錄原電如下、不知其可信否也

南京國民政府、各省政府各督辦各總司令各總指揮各軍師旅團長各報館、鈞鑒、劉督辦涪陵楊軍長成都劉軍長劉軍長三台田軍長重慶劉軍長江津賴軍長綦江郭軍長遂寧李總司令合川陳師長廣安羅師長鈞鑒竊佩孚自息影蜀中、久矣理亂不聞、邇來見各處報紙登載佩孚有如何政治活動、並謂對於川事、有聯甲倒乙之舉、屬實捏造謠言、深恐淆亂觀聽、佩孚老矣、空山習靜以終年、國事非所望、諸公領導國民、好自爲之、佩孚得爲太平之民、於願足矣、特此聲明諸維昭察、吳佩孚十二月燕

孫科發通電期望 今年實現四事
完成編遣會議統一財政 黨內團結實施實業方略

鐵道部長孫科、因新年開始通電全國、以完成編遣會議統一財政、三次全國代表大會、黨內團結、及實現總理實業方略四事、共同努力、原電如下

(銜略)星轉一週、會逢元旦、謹抒誠悃、虔禱新猷、回顧過去一年、北伐幸告完成、訓政于焉發始、五院之宏規既樹、百年之大業方闢、顧以軍事初畢、軍治未登、以言黨務、則共信未立、互信不生、意見多岐、糾紛迭見以言內政、則關外易幟、懸案久稽、爲內爭城、戰機遽發以言外交、則友邦承認、雖無問題、苛約廢除、猶待努力、以言財政、則苛雜未蠲、統一多梗、捉襟見肘、剜肉補瘡以言建設則十九支出、旣耗養兵、凡百設施、動睇仰屋、以言民生、則奇災到處、餓殍載途、共黨劫焚、桑生熟炭、凡茲種種、怵目驚心、革命尙未成功、同志仍須努力、念此遺訓、胡能自當、茲舊去新來之交應有瑟後懲前之悟、謹擧下列數事、願與同人共勉其一編遣會議、務期達到縮軍省費、統一軍權、永絕內爭、一致對外、其二財政統一、務求完全實現以使預算出入收支適合、國帑用途、早充建設、其三、三次全國代表大會、務期一德一心、精誠團結以肅清反側、鞏固黨基、其四、總理實業方略、務期按序實施、以福利民生充裕國計以上四事、國人合力以赴、必能相與有成救國救民、時乎當再爲禍爲福、全視此年、凡我同志、宜如何戮力同心、促成新治、以奠定吾民國之丕丕、而負此方來之新歲、馨香以祝、佇拜嘉言 孫科叩勤(卄八)印

經濟立法 原則及範圍
立院法討論中

南京特訊、立法院於(二十八)日上午開經濟委員會、到委員長邵元冲委員馬寅初、吳尙鷹、黃昌穀、張志韓等由邵主席、討論經濟立法之原則及範圍、下午開法制委員會、到委員長焦易堂、委員王世杰、王保眞、鄭毓秀等十一人、焦主席、討論二項(一)分配第三二次臨時會議、議案表中所陳列研究之案件、議決後全案由成後再行分配(二)王委員保眞報告市縣參事會應否推行案、蛾決、下次例會討論

又訊、立法院委員張志韓語記者云、經濟委員會昨日通過經濟立法原則及其範圍但欲於最近與財務委員會開一聯席會議、以商酌兩會間之相關問題

英俄侵略蒙藏
蒙藏代表在京之報告

上海特訊、蒙藏民衆代表聯合會招待記者報告外蒙被赤色主義侵略、唐努烏梁海爲區已劃入蘇俄地圖、請援助力爭、內蒙民衆亟欲擺脫封建努力之際迫、求民族之自由實現、邊疆利源、外人爭往開發、將成韓國之續、西藏代表格桑澤仁報告英以文化經濟交通等策、侵略前後藏情形甚詳

薛篤弼談衛生設施
在滬參觀結果甚滿意 各團體在總商會歡迎

上海通訊、衛生部長薛篤弼由京來滬、考察市政及衛生行政、日來極爲忙碌、昨日記者適與薛氏同往中法國立工商學校及法工部局等處參觀、茲記薛氏對於衛生設施及此次來滬考察情形之各種談話於次、(記者問)衛生部成立已久、想內部各端早已組織就緒(薛氏謂)衛生部成立以來、開始辦公近一月、各司各科之組織直至上星期始克完工、(問)衛生部對於首都方面、將有新的計畫設施否(答)首都將設衛生區現已由特別市政府劃安同志負責規劃、區域余主定設下關、(問)上海爲我國最大特別市、亦外人僑民發生關係者、對於衛生之改善與建設、想已定有巨大之計劃(答)是、余此次來滬除應國貨展覽會等處邀請以外、係負完全使命於考察市政及衛生行政、昨日(二十日)上午會參觀市府及市府公用、工務、衛生等局、下午參觀國貨展覽會、今(二十一日)晨復往閘北衛生試驗所及吳於衛生模範公所、紳自來水廠、中央大學醫學院等處參觀、頗多足備參考將俟由中央大學醫院與市政府會同辦理劃吳淞公衛生模範區、(問)我國各省府已先後組成、衛生部將對各省及各特別市有若何頒布與官施(答)中央對各省已有頒布、各省民政廳設衛生處、各縣市設衛生局、上海天津北平等各特別市、將另有大規模之計、本月二十六日爲內政會議、將先由此會議提出討論、然後在一月左右再召集各省特別市市長及衛生局長在中央詳加會議一次、但各地情形不同、各個見到亦復異、如得相當相理、眞實切磋以後、所有決定旣俾益於事實、亦能節省其經費、會議後當即由中央酌量規定分布也、(問)先生此次來滬、參觀各機關之後、究有若何批評(答)滬上各機關以辦理慶得其人、雖間有未完備處亦蠻朝氣勃勃、今日全於吳淞中大醫學院得與美國丹子賠款李委員孟羅博士談衛生敎育頗詳、余極認爲樂觀、(問)先生何日回京、回京前尙須參觀何處(答)本擬再赴杭一行、以時間迫促、不暇如願、余定一二日內即回京、回京前、除往和界各市政衛生機關參觀外、明日(今日)下午二時、應各團體歡迎於總商會、屆時亦須赴約、至此、記者以薛氏忙於他往、即與辭握別

又訊、國民政府內政部部長薛篤弼、於前日由京抵滬、連日接洽各項公務、與各方之酬酢、備形忙碌、昨晨(二十一日)十時半、會同中華文化基金委員會孟祿羅(美人譯音)敎授乘車往吳淞赴國立中央大學參觀淞醫學院當經該院院長顏福慶博士吳淞衛生公所代理主任高鏡衡、暨全體職員歡迎、延入會客廳、略坐片刻、即由顏院長、引導參觀各部陳氏實驗及學解剖料等、薛部長對於該校設備之完美、深爲嘉許、參觀畢、即由顏院長偕往歡留午膳、以資歡讌、旋於午後三時許薛氏仍偕保衛孟祿搭車回滬、聞薛部長在滬約有一二日之勾留、須首途云

趙不廉辭職
內政部將改組

南京特訊、趙不廉辭內次原呈云、敬呈者、竊不廉承乏本部次長、荏苒經年、國中央特達之知、念內政職司之重、當茲訓政開始、百度維新、本欲盡竭駑駘、共襄盛治、復以材全任重、智小謀拙、十駕慚於追蹤、七襄蕭於學識、雖慶絕實之力、終懷折足之憂、前於部長任內、曾經呈請辭職、適蒙政府慰留、未允所請、嗣後國民政府行政院成立、各部根本改組、不廉當然辭職、適以部長初到、贊助需人、繼又籌開第一期民政會議、部務益繁、勢不容怨然即去、現在會議業已完成、本部即將改組、亟當避賢引退、以遂初衷、茲擬轉請開去內政部次長本職、出洋考察政治、俾增學識、以爲異日效忠黨國之資、理合懇請部長代呈行政院、轉呈國民政府、俯予照准施行

國府遷都西安
馮閻於國防會議中 因南京不適永久之用 主西安者有三大理由

上海特訊、向來有民黨有力者及政府要人、即有南京不適中國永久首都、主張遷都西安之議論、此次馮玉祥閻錫山在國防及編遣會議建議以西安爲首都之計畫、此間題益形有力、至主張遷都者之理由如下

一、南京距海岸相近、一旦有事、立受外艦脅威

二、西安居中國中央、地屬要害、作爲首都、可高枕無憂

三、免國府要人、星期六赴滬休沐、而悞國事

但西安現在交通不便、此後大行整理交通、三四年後、再行遷移

河北六區剿匪司令
商主席派定

北平訊、河北剿匪總司令商震前曾將河北省劃爲六大剿匪區、自口北十縣劃入河北省區域後、又將口北劃一區、共成七區、除口北剿匪區一切剿匪事宜、會同察哈爾省派隊會剿外、其餘六區昨派定剿匪司令、並指定剿匪軍隊、覓誌於後

(一)派蔭梧爲北平區剿匪司令、指定王靖國之三十七師李服膺之三十八師、馮鵬翥之四十二師爲剿匪軍隊

(二)派傅作義爲津河區剿匪司令、指定李生達之三十六師爲剿匪軍隊

(三)派徐永昌爲盧龍區剿匪司令、指定第三十四師及騎兵三旅爲剿匪軍隊

(四)派孫長勝爲保定區剿匪司令、指定第六師爲剿匪軍隊

(五)派楊耀芳爲正定區剿匪司令、指定第三十九師爲剿匪軍隊

(六)派孫楚爲大名區剿匪司令指定第三十三師及騎兵九旅爲剿匪軍隊

齊克昂齊線開始營業廣告

爲廣告事本路昂齊線(由昂昂溪至龍江)工程告竣定於十二月十日起開始通車辦理客貨營業並與洮昂路實行客貨聯運以利行旅而便商人玆將行車時刻開列於後欲知詳細章程者請至洮南總局車務科或本路各站詢問可也恐未週知特此廣告

附齊克昂齊線行車時刻表
昂昂溪開十六點三十分龍江到十八點(接洮昂路十二次車)
龍江開六點三十分昂昂溪到八點(接洮昂路十一次車)

奉海鐵路工程局廣告

爲廣告事查本路與京奉鐵路商妥客貨聯運約於本年十二月二十五日起實行開辦所有一切設施均已準備完善對於兩路旅客貨物皆可直通手續便捷運輸速欲知詳細請逕向本局車務處詢問或就近詢問各站長可也恐未週知特此廣告

各界注意 鳴謝福安保險公司賠款迅速

敝號於本年四月間曾向福安保險公司投保貨險大洋三千元不幸於本月十二日突遭火災所存貨物盡行燒燬當經本號經理人原心齋張警九兩君會同王錦堂君到公司查驗由本局派旋即議妥賠款除燼餘外淨賠現大洋二千八百八十元敝號領款之餘十分滿意足證該公司殷實可靠若無充厚實本及公平信用曷克臻此特登報端以鳴謝忱各界欲得確實保障者福安公司足當其責敝號並願爲介紹焉

公主嶺經理處萬益公
范家屯經理處義德興
長春經理處同泰號
范家屯萬順恒主人出子明謹啓

恭頌 呼瑪縣警察所所長方子洲君認眞整頓警務

茲查本縣近年以來因各屬區頭緒不佳工人稀少商民營業蕭條因之警款收入奇絀全縣只有警察十餘名分八兩區駐守每區不過四五名實無保獲地方治安之能力歷任所長多於警款雖籌從未加一整頓均事浮衍以致警察日形頹廢本月省委方君洲爲本縣警察所長到任伊始首先設法添十街面上設崗守望並即撤查戶口以清鄉鎮使彼宵小歛迹地方商民賴之以安凡關於警察興革各事力加整頓不遺餘力且所聘之總務股岳季康行政股宋之民二君亦極老練有爲熙平本縣警察之起色大有蒸蒸日上之望誠近年來目所未覩者也商民等共頌警界極峰委任得人幷賀本縣商民均沾治方公之政謹此登諸報端以伸謝悃耳

呼瑪商會謹啓

逕啓者茲以張督辦在天后宮爲其封翁治喪大事告竣原從喪禮減費出資大洋壹萬元委託敝會代放小米茲開幹部會議擧出委員五十餘名擔任調查居連各區貧民數目正在積極進行俟調查確數後即行散放爲此合亟聲明以便週知

大連 山東同鄉會啓

改訂齊克昂齊線行車時刻表

昂昂溪開十六點二十分龍江到十八點二十分(接洮昂路十一次車)龍江開六點五十五分到昂昂溪八點五十五分(接洮昂路十二次車)

洮昂路旅客列車開到時刻表

自十七年十二月十六日改訂

北行列車第11次		站名		南行列車第12次
8,40	開	洮南	到	10,20
9,34 9,40	到 開	白城子	開 到	15,27 15,22
10,41 10,48	到 開	鎮東	開 到	14,22 14 11
11,35 10,40	到 開	東屏	開 到	13,30 13,25
12,25 12,35	到 開	街基	開 到	12 45 12,33
13,00 13,10	到 開	泰來	開 到	12,10 12,00
13.55 14,00	到 開	五廟子	開 到	11,15 11,10
14,45 14,50	到 開	江橋	開 到	10,25 10,20
15,25 15,24	到 開	大興	開 到	9,51 9,52
16,10	到	昂昂溪	開	9,05

注意

嚴冬將至禦寒燃料應急籌備

本溪所產塊煤是爲頂上妙品試將其利益列下

一、可以省却人工
二、經濟可以節省
三、火力最能耐久
四、使用最能合宜
五、白烟保持淸潔

既有以上五利是爲家家合用之物而中小塊均經水洗並以新式機械篩過中塊小塊均是一律絕無粉煤在內此項煤斤南滿存煤儲多量備蒙試用即希向各地南滿販賣所存煤場購買不勝歡迎之至

本溪湖煤鐵公司謹啓

大連

警察當局默許
大連商民易幟
十七年大晦日換旗情形
奉天省當局迄今無回電

自省垣於十二月七年廿九日易幟後、大連市內商民聞訊興奮一致、齊向大連華商公議會質問、十八年元旦懸何旗幟、一時成為問題、而警察當局、又派高等係勤務矢守專三、屢到公議會相詰、並傳語曰、奉天易幟、非為普通者、乃少數商家、大連易幟、須先見告、莫妙少候為妥等語、華商會經此互相開難、無所適從、乃復審慎考慮、遂由發奉天省署、加急出報一通、文曰奉天省長鈞鑒、據傳鈞署通令所屬、本日易幟、是否實在請電示遵大連華商公議會叩魚字樣誰料電發後、商民相詰益急乃延至卅一日、則覆電依然未見、於是市民廿萬華商人民所日夜切盼之奉天回電、終於渺然、大失所望、華商公議會、領袖商民、為求滿足一般之希望、特派書記劉樹堂、請詢警署高山署長及高等係主任、聲明十八年元日商民必欲易幟之真意、當承諒解、並不過問、於幕前公議會同人、喜出望外、急用電話傳知全市商民、一律易幟一面遂於十七年十二月卅一日午後十時揭揚青天白日滿地紅之旗於門首、雖係夜間、而過往商民、見之高呼中華萬歲、可見大連雖為特別地區、亦能與北伐完成十七年內慶祝成功也、欣忭奚如、人心厭亂、樂與更始、於此可覘一斑矣

望眼幾穿之
楊耐梅來連
不日登台獻技

電影明星楊耐梅女士此次應新生活公司之聘、先由平赴奉、繼由奉赴長、再由長赴哈、在各處表演、藝術成績之好、會誌報端、聞女士前日在哈演畢、即乘車來連昨晚安然抵站、現寓大和旅

館一百一十八號房間、與女士同來者、有耐梅公司經理鄭應時、及陳小村等六人、不日即在上海大戲院登台獻技定於今日拜訪各報社云

劇員熱心慈善
特演義務戲
為道德會募捐

萬國道德會屢捐經費不足、擬在永善茶園演唱義務戲、曾誌前報、聞該會現已籌備完全、定於陽曆一月六日七日兩天開演、除特請蔡廷幹馬虎臣諸名人講演外、天津鼓書大王劉寶全演唱鼓書、而蘇蘭舫氏亦願竭力帮忙、將其生平得意之昭君出塞全本演唱、而彭墅村崇鶴年蘭蕊香諸氏、無不熱心贊助、更有振雅社同人加入演唱連狀劍峰山、該時寂寞之連埠、定一變而熱鬧百倍矣、所難得者劉寶全氏、前以應聘赴滬而來連、近上海一再電催、而該氏、聲明不為道德會演完義務戲決不能離連、是不僅其聲藝驚人、其道德觀念之深、亦良有足稱者、至振雅社同人之熱心慈善、蘇蘭舫崇鶴年蘭蕊香諸氏之見義勇為、尤為難得云

慶祝新年聲中
破獲三起大賭
一起在榮町二起在娼窰
逃跑之犯人尚在追緝中

查我國一般習俗、在此新春四民放假之時、多相聚賭、以資消遣、惟官署因念及賭為盜之媒、設不設法阻止、殊有礙地方之治安、以是特於家家安閑之中、為保民安計、遂派遣刑事四出、乘風冒雪、嚴拿賭徒、雷厲風行之中、於二日之一夜中、竟破獲大賭窰三起、落網之魚約達二十名之多、以致冷靜多日之留置場、頓呈人滿之患、茲將破獲之經過誌下、西崗子宏濟街二十五番地五十二號妓館開花蘭處於二日午后十一時五十分許、在十二號房、有喬從彬、于俊山郭緒昌、紉竹溪等、大鬪麻雀、紅中白板、興高彩烈、不知緣何走漏消息、竟被小崗子署所派之捉賭隊聞知、即破門而入、一網打盡、悉扭之回署、投入獄中、當場並沒收麻雀一付、小洋四元六角、金票四五元、大洋三元而該搜拿隊將此一宗犯人、解送回署後、重整旗鼓、遂一躍而闖入西崗子一號娼窰王徐氏處、雖未捕捞現行犯抑判明、二日午後零時許、在連亭房間內、有馬子生、陳子頤、劉燕臣、孫燕臣、王子九、孫香亭、其他十餘名、大賭牌九、該號所抽之漁利、共達二百餘元其賭之大、可想而知矣、而該等賭行在逃、但官署方面、因有確實之證據、故按名逮捕之中搜拿隊出一號後、因聞榮町有賭風、遂行前往、偵察風當中、則開榮町一番七十號房初長俊家、門關不已、互為鬪毆、遂破門而入、始知大賭牌九、當場除將張緒銀劉旭昌、劉忠邦、劉乃昌、梁金清、張樂山等、逮捕外其餘者皆乘隙脫走、以致忘押鈔票三百五十元、金票二十四元云

虐妓之窰主
拘留十日
以警効尤

小崗子四十八號妓館主人程金山虐待翠仙妓女、卒致斃命經翠仙客人日人告發、由小崗子署保安係、嚴重調查結果認係違犯取締規則、當即處拘留十日、以示懲罰云

賀年郵便總計
五十二萬餘件

大連郵便局、沙河口郵便兩局、開始辦理賀年郵便以來成績頗佳、於最後之廿九日總計之結果、大連局共辦五十三萬四千正百七十三件、沙河口局為五萬六千百七十八件、是兩客歲之比較、大連局增加六分五分八厘、沙河口增加一成、兩局共計二百二十八萬四千六百五十八件、兩查於局二十九日所到數、大連為二十三萬三百六十件、沙河口局三萬八千九百三十三件

大連為世外桃源
官紳爭來避難
收買土地築屋安居
十七年末調查收買狀況

旅大之地、風光明媚、春有櫻花、秋有紅葉、夏季適於納涼、冬日尤宜避寒、誠為四通八達之文化都市也、民國革命以來、兵禍天災、相繼不已、富紳顯官、爭相來連避難、以是旅大地價、頓行提高、民國十七年末、調查在住大連之中國要人、買收土地狀況、誌列如次

坪數	地位	氏名
二〇〇	濱江道尹	蔡運升
一、〇九九	前熱河都統	闞朝璽
八二二	吉林督辦	張作相
九二一	前東鐵督辦	于沖漢
四九八	前奉天省長	劉海泉
四九二	奉天[illegible]襪廠長	張彩芬
三八五	前洮昂鐵路局長	于長春
一、一九二	前官銀號總辦	彭賢
一三五〇	上海巨商	傅小庵
一、一四〇	前被服廠長	王大中
一一六	前四洮鐵路局長	周鎔堂
三〇四	前四洮鐵路秘書長	周霍州
五一六	前黑龍督辦	吳俊陞
三一〇	黑龍江十八師長	吳鐵峰
二〇〇〇	前大元帥	張作霖
二〇〇〇		爰居閣
一、三九九		曹文伯
七八九		王敬蒼
九四〇		華裕方
二九〇		蔡叚賡
一七		楊研耕章
四八六		劉敬勝堂
一八二		劉寶賢
二、一七一		中華民國共和閘
六〇九		固華章
二一九		固瑞山
六五一		章樂善堂
三七一		朱省廬
五五五		曹伯珊
三九八	張學良弟	張學曾
四五七		張祖籌
六三二		陳憲陰
三三四		鋤經堂
四三三		中華懋業銀行
二八五		狄平子
二〇五		祖庸疇
三〇四		嚴子均(未完)

故劉志恒會長紀念碑除幕式

奉天

青天白日旗幟下
官民共慶新年
帥府舉行遊藝會
省垣中之見聞種種

國人日夜所希望之中華民國南北統一、間突於上月二十九日晨東北易幟完全實現矣新旗幟下適逢新年上自官廳下至商民無不歡忭鼓舞氣象一新祝和平而慶新歲欣々然面有喜色爭相走告曰中國統一矣中國和平矣精神煥發幾一新面無不新者輩探觚營新聞業者爰搜羅新新年之新材料實其新盛況雖乏花樣翻新之新記載權作新新年之新記錄向閱者作日新之獻焉

一、省署團拜　元旦日上午十一時總司令張學良副司令張作相萬福麟省政府主席翟文選政務廳長陳文穀財政廳長張振鷺教育廳長王毓桂實業廳長劉鶴齡處長林鐵屯墾督辦鄒作華軍事廳長榮臻總參議楊宇霆咨議袁金鎧、最高法院東北分院長孔昭鈖首席檢察官魏大同高等審判廳長史延程檢察長朱梅聲全省清鄉督辦陳奉璋以及在省武官上校以上文官簡任職以上齊至省政府舉行團拜禮籌開慶祝大會

二、機關結綵總部省署暨各教育財政高等審檢各廳交涉員清丈局警務處市政所均於門前高搭松棚裝設彩色電燈督署暨普天同慶省署懸於萬斯年匾額用電燈編成自除夕發光一般在省士女爭往瞻仰附近大街已擁擠不堪大有金吾不禁萬人空巷之盛概

三、軍警戒備　省垣軍警當局以每屆新年各機關學校及大小商店均放假慶祝休息三日兼以青白旗幟初現瀋陽城頭街市遊人較比往時尤多軍警憲三方為保衛公安協同出勤並於增加崗位之外組織特別巡緝班專注意於熱鬧場所免生意外防患未然云

四、商民懸旗　向例元旦商民一律懸旗慶祝新歲除銀行大公司放假外各小商店並表示本年城內外及附屬地各商店一律懸旗慶祝和平一種歡欣喜悅非言可喻

五、大放燄火　商埠地遊藝園為點綴新年發展營業計特請廣東名師來關製造五彩燄火花樣生動於本地所製者不同自元旦日起至三日止每日午後六時起連放三天此後每逢星期六星期日亦加放兩天其中種類有觀打南京城雨花台火燒銀地空中飛艇戰鬪五光十色名目繁多在東邑都火計中放一異彩云(天)

為[illegible]因政界人員休息故也(二)南市場合夜館之營業與平時相等微聞係政界人員十二月份之新俸迄未發放之故未審確否併聞北市場四等妓館營業頗佳收入亦豐(三)各商號雖照常營業但起貨之數入與平時相等人民經濟可見一班(四)四家巡官於一日出人勸至小西關某客棧見有類似游弁者一攜一年約雙十之女子一名該巡官以形跡可疑當即盤詰因言語支離覚帶回署訊五處兵警察實行聯防除由各該機關長官督飭部屬加班出勤外並派出密探多名四出偵緝以防宵小滋事藉保地方治安東北邊防司令長官張學良氏於新年期內特於二日以校長資格召集東北大學及同澤男女兩中學學生共二千四百餘名在府中舉行盛大之遊藝會張與夫人參與其中為之倡與並備有獎品多種以賞予得有優等位者以作餘興捷)

長春

易幟後之新年
道署舉行大規模之團拜
歡呼大中華民國萬歲

長春管界軍政各機關於十七年十二月二十九日通令全市一律改懸青天白日旗之後一方情況為之一變人民理感中均各表現一種建設適值十八年新歷元旦各界人士覩此大陸新瀝入人皆抱一種新感念查元旦日之先由地方軍政長官發起通知全埠法定機關市民等於一月一日午正十二時齊集吾長道尹公署舉行大規模之團拜設備禮堂高張黨旗及新旗循例向國旗行三鞠躬禮高呼大中華民國萬歲英俊畢集歡震屋瓦軍政主席各有極長壽之演說禮畢散會此外頭道溝華商會亦奉令傳諭各商號一律改懸黨旗及新國旗矣云

孩兒墜鍋之慘劇

皇姑屯興隆街住戶何七以拉洋車為業是日出夕歸日日如此家內遺妻王氏於二十九日在鄰家小館歸來生餃二十擬在家煮食方將鍋水燒沸正要下餃啟蓋之時適鍋台與炕毗聯炕上有一未滿週歲之男孩見母遠離取餃子向前一撲墜沸湯中王氏一見情急不暇湯熱即由鍋內撈出兒已氣絕王氏既傷兒死之恢復懼夫歸之責伏地大哭幸經鄰人安慰及於解勸何七延至午後七時何七始歸見此情景怒不可遏舉起條車鐵具照定王氏妻打幸經鄰人進攔雖未殞命已負重傷不能起床而何七氣尤未休聲言非將王氏打死為兒償命不乏解心頭之恨氣勢凶湧有如猛虎云(天)

吉林省縣各文武機關及軍政公署以現屆陽曆新年則須慶祝與民同樂各機關當即在各該門首高搭松枝牌樓雜以彩色電燈一時燈火輝煌國旗飄揚萬民歡祝慶此民國萬歲頗極一時之盛云

吉林省長公署日昨通令各城各文武機關以現屆陽曆新年照章應即放假三日自十二月卅一起至明年一月二日止以資慶祝省城各文武機關奉令後即轉令所屬照章放假三日賀慈新年云

海城

由蓋解來之
胡匪已槍決
曾與警察接仗

去歲四月間胡匪九陽都在八岔溝轄境板子屯白草窪等處強搶會徐兩姓之槍支錢財並綁去人票三名逃入鳳城邊界被鄉團打下人票徐某等情曾經本報聞此案迄未破獲後有春匪李景隆者在蓋平縣犯案當審問時李匪供稱本歲在海城八岔溝與警察接仗打死警察郭縛會徐兩家之人票不諱經蓋縣遣人押解來海此間孫監督研訊一過與原案無異當時由票上憲核奪上月念九日得省署來電着就地正法遂於午前八時押赴西門外槍決矣(青)

官署舉行團拜式

本城警甲於元旦日齊集一區約八時許由一區宿區官率領赴警署大庭前向縣知事致叩祝賀典禮畢復轉到警察所向王所長拜如儀又法政兩一之屬員以下於同日前十一時至兩署辦公廳以次舉行祝歲之恐孫張兩督督躬至庭中受賀畢並以春酒遍飲與同藉示慰勞之意義云(青)

楊旅長交卸
各界恭送旗傘

扶餘駐防陸軍旅長楊沛然氏被改編裁餘刻已交卸不日赴省日前扶餘各鎮士民紛紛來城恭送旗傘輓詞有七八起之多官長在賀紳商畢集鼓樂喧闐觀者塞途頗極一時之盛云

吉林

實行易幟後
新年之慶賀
各機關均放假

吉林保安司令部與省長公署昨奉天總部電令東北改制問題現已大體解決南北妥協當即實現應即易幟改懸青天白日旗以資一致司令部與省署遵令印飭省令警察廳及各文武機關大小商號統即于十二月廿九日實行易幟高懸青天白日旗以資慶祝云

瓦房店

青白旗已高懸矣

奉國協議易幟經幾許蘊釀始於廿九日實行懸掛青天白日旗及黨旗而一般渴望多日之民意竟獲圓滿結果可為歡躍惟日屬地新市街各商戶尚未懸掛頗為遺憾之至云云

分駐所巡長易人

埠東午子窩一區分駐所巡長姜玉福刻調區另委所遺斯缺以高俊亭君接充以專責成將來造福地方定可預卜云

營口

縣廳改易名稱
市政府與公安局
月之望日以前實現

市內自於上年上月底易幟以來市民莫不額手稱慶歡迎之至茲聞各機關因奉國體關一家各項章制亦應遵照變更以為黨國之實故聞各警察廳改為公安局縣公署改為市政府組設市黨部委選指導委員等等革政事皆擬於月之望日以前實現而符國體云

哈爾濱

元旦日舉行團拜

特區行政張長官以新年祝賀為吾國歷來舊習雖屬繁文褥亂究難免除於十八年元旦上午十二時在本署大禮堂舉行新年團拜以免互相喜賀而資聯絡感情

依蘭

新年之形形色色

光陰似箭又屆新年本邑文武各機關除放假外門前均懸燈結彩各商家亦皆懸掛國旗以資慶賀投遞賀東者不絕於路惟民間風氣々開仍照常作事竟不知新年為何事云

扶餘

汽車違章搭客
搶刦案涉訟

扶餘汽車行七八家之多按章開駛者惟數寥寥減價搭客不請檢驗即經開駛者固居多數前者和記違章幸免罰辦尚不知改悔忽於舊曆十一月十三日該車開至八岔溝子地方車中忽起三人二持手槍一持刺刀行將劫搶而萬有機汽車駛止跟車人持有槍隻並請有團兵保護該匪等見之未敢即搶令車門向坎下萬有機跟車見其開行荒路係屬違章聲問其故該車跟人司機並不答話該匪等接言下坎送客萬有機素悉和記違章亂規未便深問分途各行和記之車至顧家坨子匪施劫搶衣物不計搜去錢款二百餘萬吊和記錢舖共被搶去吉帖壹百八十萬零一百吊大洋票七十八元均以和記之車失和記之款必無異說嘗知該二家即不連東又不連影聞已呈報縣署究查請令包

亞康節命相

吾友孟君厚庵文章經濟久已知名而命相之學勝予十倍現來連小住特介一言知命君子幸勿失之交臂　孫斯可佈　寓浪速町連陞棧

長春協和商場百貨店

本商場設在北大街新築樓房開幕以來辱承各界惠顧特由蘇杭名廠新到紬縐緞絹歐美呢絨平金顧綉瑞士鐘表四季冠履俄氈唱具花紗黛料二層樓紬緞呢絨綉花衣料全套禮服壽衣花邊衣條三層樓磁器皮革五金雜貨代理唱機風琴生殖靈藥等倘承光顧歡迎之至也

本主任啓　中日電話一三四　一九八

介紹名醫

中國接骨之學久為世界所共仰但晚近之世精斯術者漸形寥落略識皮毛粗解一二而已查君福堂祖傳斯術已經七世及君身而尤精具活人之術濟世之心懸壺於大連西崗長發堂以拯世人舉凡跌打損傷及一切筋骨諸症一經調治無不應手而愈數年以來活人無算即鄙人等之所知者已指不勝屈迴非時下號稱名醫大言欺世者之可比鄙人等相知有素特敢介紹世人之有斯病者此啓

邵慎亭　張純　劉仙洲　遲子祥　韓誦裳　張玉璞　王庭　李春亭　李銘臣　同啓

鳴謝神醫

日前[illegible]降車失慎覺將右[illegible]摔折衰老之軀獲此鉅創痛苦萬狀群醫束手幸經友人介紹本埠西崗長發堂內廣世醫查福堂先生醫治一業之後痛苦頓減未及兩週即已霍然刻已伸屈自如強健如初雖華陀重生亦不斯過鄙人銘感之餘無可為報謹登報端藉鳴謝忱並為介紹以告同病

劉占萃啓

梁老名醫回生鐵証

漢醫界泰斗梁先生天柱、老名醫也、學問淵博、醫道精深、馳聲南北、成績昭然、年來避難連濱、活人無算、如恭親王次女患癆症、瀕危復安、林宅婆媳二人患中風、瀕死復活、李孫氏癱症復起、王鄭氏瞽目復明、泰東日報編輯李子民幼孫、聾啞復原、緒慕良夫妻均年已四旬、絕而復孕、此不過略舉一二奇而又奇之治驗耳、其次每日均有救活臨危內外兩科大症若干人、是皆先生起死回生之鐵證也、神哉其醫乎、妙哉其術乎、梁先生久在監部通亞東銀號內寓、電話六三四五番、於奧町華西大藥房內借地門診、上午十點至下午四點

華西大藥房謹啓

新生活公司經營　四大影院之一

大連

上海大戲院

一月一號放映

友聯公司最新出品

武俠愛情巨片

俠骨柔腸（下期）

探親家

大廉價

▲路貝一噸貨車

車體異常堅固機器極為精良汽油之消耗極省載重一噸又四分之一如改乘合用能坐二十人至二十二人現貨充足茲為創銷起見特別廉價欲購貨車者幸無交臂失之

▲杜蘭德汽車

機器用最高級之品質式樣用最新穎之構造油量消耗之省在各車中當首屈一指在六汽缸車中售最廉之價值

▲賽百齡膠皮帶

美國製品三面加厚布層堅密性質耐久定價低廉一經嘗試便知言之不謬

大連惠比須町停留場北　泰行　長春日本橋西側　吉東昌　吉林粮米行三道碼頭西　吉東昌　同啓

介紹名醫　武昌徐紹武

觀察武昌徐紹武學問淹通尤精醫理歷任山東登萊青膠道兼東海關監督又佐項城袁公當府秦重一時近年隱於岐黃懸壺濟世往來齊魯京津之間診治疑難大症極多不藥而病除有著手成春之妙今秋以應黃縣王君之聘道出大連同人等夙託知交共切維繫因勸先生在連暫住普施仁術茲特商借

紀伊町三十一番地源昌號樓上十八號房為臨時診所代訂醫例特此介紹

門診一元　出診三元　車費在外

現住紀伊町源昌號樓上電話八三六三番

介紹人　王子春　鮑廷九　潘復　弓光勳　緒玉璞　林□祖　韓誦裳　謝□泉　田□山　傅小庵　林修竹　常之英　錢家駒　周廸評　同啓

生殖靈

德國政府實驗特許　真正返老還童有效新藥

老翁服・返老還少・長生不老・添精益血・疾病不侵・

老婦服・烏髮嫩顏・天癸復行・老蚌生珠・病魔遠避・

少年服・轉弱為強・固精壯陽

價目每盒現大洋七元每料十八元

大連奉天哈爾濱　美商三德洋行發行

長春益發合機器麵粉油坊廣告

維自環海通商經濟日展本號鑒於東省為產豆麥之區特為提倡實業起見不惜巨資在長春頭道溝高砂町建築大規模之麵粉工廠裝置精良機器製造各號麵粉以龍頭馬為商標在農商部註冊遴派經驗人員採選優良原料聘請高等技師悉心研究精益求精出品優美價格低廉行銷各埠久為中外人士稱贊茲為擴充銷路起見凡遠地有欲訂購或代銷者均可函商必當特別待遇以廣招徠備有各號樣品函索即寄並在長春頭道溝住吉町建築機器油房工廠製造豆餅豆油品質純潔保管合格屢獲各博覽會優等獎評價值公道取利極輕如有大宗批購者尤能格外從廉恐未週知特登廣告備荷惠顧無任歡迎

本廠油房　日本電話一八四・五〇五　火磨日電話三三

詞林

敬和知非先生歸至大連旅次作原玉

(瀋水趙德鄰)

詞客知非何事兮、匆匆來去夕陽低、松江詩料雁聲北、泥塢行囊月影西、久握葬鐮警國魄、徧施航渡指人迷、風霜勞頓歸程急、問暖噓寒倩令妻

敬和知非先生返哈行抵奉界作原玉

(瀋水趙德鄰)

聚散三月壯行裝、電掣星馳過瀋陽、西塔濤鐘敲客夢、北陵傑閣鬪山光、詩肩瘦聳吟懷動、人影離披月共行、等身文章驚海內、遨遊到處有家鄉

人類之虫

(胡話)

家語云「倮蟲三百有六十、而人爲之長」是人固本有蟲名也、惟是人之炎涼異致、智愚不同、其以蟲稱也、自必不一其名、玆據僕調查所得、我國人之堪以蟲稱者而最佔大多數者約有三種、爰分述於下、並略言其梗概焉

(一)寒號蟲　以此蟲稱者、係一班短褐不完鶉衣百結逃走他鄉、風餐露宿之難民、當此三冬既屆、風饕雪虐之時、在身披裘、室擁爐者、猶覺其寒、而若輩不待提襟而肘自見不待納履而踵自決、雖夜或得棲古廟、亦如在寒冰地獄之中、終日渾身戰慄、手足瑟縮、瘡痍纍纍、面如土色、口內呻吟呼叫、總不斷號寒之聲、故謂之爲寒號蟲

(二)可憐蟲　以此蟲稱者、其人與號寒蟲無殊、惟其苦痛較寒號蟲爲尤甚、凡致仰家破產、父母不相見兄弟妻子離散、無食無衣受戰禍之荼毒、丘八之蹂躪、土匪之綁打、貪官汚吏土豪劣紳之刮剝傾陷、無住、流離顛沛、日在愁城苦海之中、含冤啜泣而無所告、坐待爲餓莩道、倒者、皆所謂可憐蟲也

(三)糊塗蟲　以此蟲稱者、其分子復雜、凡官而刮削人民、終則財產沒收、悖入悖出、消歸烏有之軍閥官僚、剖腹藏珠之守財虜、視髮辮如命不肯剪掉之鄉農、緊纏其足不肯解放之婦女、一問三不知、十字九莫辨之冬烘先生、皆所謂糊塗蟲也　凡此上各蟲、均非文明國家之所宜有、或拯救之、或開導之、俾其脫離此三蟲之名目、則皆有望於國府諸公也

貪之害

(叔驤)

巴陵陳金貴、不學無術、性極貪慳、惜財如命、凡戚友慶弔及里閭一切公益之事、決不肯出一文相助、其家本中人產、而陳故敝衣陋冠、以示艱窮、且命其妻子皆如之、里人無不笑其愚而譏其鄙、陳固自若也、嗣更遭逢時會、夤緣得任某稅局分局長、稅務機關素有外財可賺、陳任事二載、所入頗豐、會政局變更、一般在職人員、均有土崩瓦解之勢、陳乃乘間席捲局中公帑、遁返田園、於是家境較前愈饒、而陳之吝慳如昔、阿堵物盡扃諸匣中、從未動分毫也、其子惜華、年少浮蕩、多所嗜好、目擊其父之行、大不謂然、一日、陳出郊踏青、惜華私開其匣、盡盜所有金、阮囊既充、於是酒地花天、日夕徵逐於歌臺舞榭中、而陳猶在夢中也、一夕、偶啓匣查閱、見金寶皆不翼而飛、急憤之餘、幾至暈倒、乃繼思其子邇來神色荒唐、行蹤鬼蜮、不無可疑之處、乃盛怒坐於堂待之、時已午夜見其子顏色微酡、步履蹣跚而來、陳促其入室、嚴詰之、情、陳怒甚、飽以老拳、繼以竹杖、翌日、乃鎖其子於斗室中、日給一餐、設非爲宗嗣計、當立斃其命也、陳私蓄既空、心頗煩惱、無以自解、時躑躅市上、冀有意外之遇、一日、見肆中有售獎券者、陳初睹之不識爲何物、詢悉究竟、以爲本微利厚、貪念頓生、乃歸家質物得貲、購數條、日夕祝禱希望首獎、迨開獎期屆、陳祇得僅三元而已、而陳之希望愈堅以爲所得雖微、安知後日不能得巨款、此特時間之遲早、非獎券之空言欺人也、遂盡典所有物、以購獎券、詎知光陰似箭、開獎期又漁七次矣、而陳毫無所得但家徒四壁、甕中無糧、欲外出借貸、而已素不週人之急、此時呼籲無門惟有仰屋興嗟而已、懊悔之至、不覺恨生、旦取獎券、付諸一炬、其貪念至是方息、越二月、開獎期又屆、陳所焚者適中首獎、喜報傳來、陳手足無措、竟搆瘋疾、從此家庭擾擾、飢寒由身、無復有人間樂趣矣(完)

歷史叢談

(六十四)

勇敢　(續)楔師道徑逼敵營、(宋欽靖康　年)楔師中罪恥逗撓(宋欽靖康元年)凡國之亡、亡於君、非亡於臣、君有用人之權、而無識人之智、臣有保國之力、而無安身之能、每見國家將亡、非無能戰之臣、有而不能用、雖有若無、輕則能之、重則殺之、如趙之寵廉頗殺李收、終亡於秦、謂趙爲無君則可、謂趙爲無臣則不可也、北宋之亡也、亡在徽欽之闇弱、敵來則割地以畀之敵去則嬉戲如常名將有如二冲(禾旁)自欽宗視之蔑如也中(禾旁)師道入援徑逼敵營卒以少許勝多許、而金人喪膽、乃臣方以殺敵爲進行、君竟以講好爲得計、屛干戈於不用、視恥辱爲家常豈安不忘危乎抑危不忘安耳危中求安此中(禾旁)師道所以罷也中(禾旁)師中之威名雖不及老中(禾旁)猶以逗撓爲恥奉詔進軍身被四創力疾鬪死欽宗欲不被虜、北宋欲不速亡、得乎韓世忠潛入幫源洞、以擒方臘(宋徽宗宣和三年)韓世忠握手折指、以擒吳湛(宋高宗建炎三年)爲將者貴有力尤貴有胆、有力無胆不敢爲、有胆無力不能爲、姜伯約胆大如卵、趙子龍胆大包身、此皆漢時之名將、有力兼有胆者也、而宋時之名將、胆力兼全者、惟韓世忠、一擒方臘、一擒吳湛、方臘遁入幫源洞、世忠潛行溪谷、直搗其穴、擒以出洞、豈有力無胆者所能爲乎、吳湛佐逆賣國、世忠奉命、握手與語折其中指、斬之於市、豈有胆無力者所能爲乎、有胆有力、而尤貴之以忠、故能得虎子於虎穴、玩强寇於股掌之上也、岳飛奪纛敗金(宋欽靖康二年)岳飛奉詔班師(宋高紹興十年)岳飛之勇、非尋常之勇、所可比、奪纛敗金、謂之勇、奉詔班師、亦謂之勇、勇有大小、撫劍疾視曰、彼烏敢當我哉、此匹夫之勇、小勇也、勇莫大於守義、無適無莫、義之與比、故可進則進、鼓勇而前奪纛敗金、勇也、可止則止急流勇退、奉詔班師、亦勇也、國爲君之國、我爲君之臣、君可不要國、我不可不要君、不然、違詔不遵、是棄君也、皮之不存、毛將焉附、棄君以爭國、有勇知方者、不屑爲也、而謂岳飛爲之乎、卞壺力疾苦戰(晉成咸和三年)趙立帶箭揮軍、(宋高宗建炎三年)晉人徙宅忘妻、或疑之、孔子曰、紂乃忘身、夫紂之忘身、乃忘其所不應忘也、忘其所應忘者、莫如武將、臨陣忘身、臨陣忘身、焉有不勝者乎、臨陣忘身者爲誰、一爲卞壺一爲趙立、卞壺背瘡新愈、創猶未合、力疾苦戰、非忘身乎、趙立箭貫兩頰、口不能言、以手指揮、說者謂南北戰爭、未有如此之鏖戰者非忘身乎人若忘身誰能敵之

學生文藝

重九登高記

(黑山縣高十七級第一小學　潘貴清記)

九月九日、俗爲重陽佳節是日也、適値星期、學校放假、余早膳畢、忽念古人有以是日爲登高避災事者、夫此事本屬迷信、余果何取、然而秋水盈盈、秋容淡淡、秋雲飄飄、誠美景也、余效其行而不效其意、願不可哉、以是邀同學二三、遂遨於北山之上焉、登高一望、極目千里、雁陣書空、黃菊匝地、羨蒼山之巍巍、哀我生之悠悠、觸景興懷、而感慨係之也、且也國恥在抱、義憤塡膺、奸弄國、喪亡無日、倘得除寇氛以靖內亂、卻外患而安國家、際此令節寧不快哉、今者瘡痍滿地、哀鴻遍野、而執政者猶復頑抗不悛、是如燕雀處堂不知大厦之將傾者耶、是以乘性而來、不免敗性而返也

去讒論

(皮子窩西街呂德昭私塾第四年生十八歲　姚爾田)

今夫讒者、人之所最易信者也、然必爲人君者能去讒、而後是非不混、公私能明也、抑知人君受命於天、因超然於行、卓爾有爲、安能以小人之讒存諸方寸以內、敢乎法度之外與、詎能去讒治國安邦、有何難哉、否則未有去讒之志、徒以讒言是聽、吾知讒於惡者實少、讒於善者恒多、則其發生罔觀之念、必弄機以逞智、非特於治國安邦有妨、且已進於盜竊之行、而無所不至矣、由是觀之、凡爲君主者、讒言弗去、忠言不納、倘得謂然爲萬民之首也耶

說春景

(昌圖縣第三區孟可窩堡村立初級小學　張慶元)

夫春爲一歲首、乃萬物發生之時也、況夫春風和煦草木萌動、桃紅柳綠、燕語鶯啼、花開錦繡、鳥弄笙簧、春風搖曳、化日舒長、是乃梨花庭院、春色撩人、燕子樓頭、使人有感、江山日麗、正宜問柳詩花、台榭春和、自可酬風酌月、野草如茵而叫茂綠柳搖黃尚未勻、誠陽春召我以煙景、大塊假我以文章、且古人有詩云、晝短苦夜長、何不秉燭遊、今始知之、春宵一刻果值千金也、惟是春景雖多、轉瞬之間、而夏秋一至、則由盛而衰、物老悲秋、蓋亦如人之由壯而老矣、然冬盡春來、循環不已、人則老者不可復壯、壯者不可復少也、語云白髮蒼蒼吾老矣、青春不再汝知乎、由此觀之、花有重開之日、而鬢無再黑之時、如以尺寸之光陰、未作光前裕後之事業、日月逝矣歲不我與、韶光虛度、豈不良可惜也、吾青年既愛春景之佳、又焉可不惜光陰之貴乎、其勉旃、愼勿使年華虛擲、一事無成、而使春色反笑人也

(一四二)

打倒死神

◉伍朝樞與意國首相

東京九日發東方電 新加坡八日來電云據前南京政府外交部伍朝樞氏并偕胡漢民孫科等數人其同赴歐視察途次新加坡應商會之請出席商會宴畢將出忽遭暴人狙擊幸未負傷但同行前厦門大學校長林君受有彈傷但兇人業已逮捕云按意國黑衣黨領袖墨索理尼氏被任意國首相後被反對派刺客所襲擊者前後凡經四次而子彈雖銳但不能害彼國神之化身故意國人民歡呼萬歲并奉以萬年不死黑夜宰相金剛身之讚後墨索里尼氏每晨五時離床七時至國務院辦公不休不息以及夜深一時始退如是努力積勞過度遂致神經衰弱據其某秘書云意相恒連服德國新藥生殖靈藉此以促起偉大之新精神而謀建設非常之大事業云蓋胡外交長及商孫諸君因爲家國之中堅人物雖彼惡魔欲加侵害但亦無如之何也同人見此電後肅然致敬故將伍先生肖像載之報端作爲今日深刻之紀念云爾

時局畫報　譚延闓氏

(美商三德洋行宣傳部編)

◉禁止男女接吻大同盟

倫敦西報載在奧京維也納城德國返老還童術新藥生殖靈發明家史坦那博士現任此城發起之反對男女接吻大同盟業在英國倫敦及各都會成立其支部該同盟之宣言已譯成十七國之文字標語中有警告之口號云汝此次接吻吸收四萬病菌矣自由接吻足以致人死命其禍尤勝於汽車殺人勿以接吻表男女之愛情當服生殖靈爲男女之秘寶云

◉六十五歲之女學生

大阪每日新聞云美國阿干沙士省之省立大學新聞科有一年老女學生名留頓夫人年今六十五歲現與其青年男女同學聯席并肩力修螢雪之功據該夫人云其自有子女七人今已長成皆畢業大學已於社會各得獨立生活之地位故余晚年閒暇願補少年時代未受之大學教育完成人格並學問不拘年齡之老幼惟年老者記憶力不免較年少者稍衰故余曾服德國還少新藥生殖靈該藥功效極偉名符其實是以余繼續服用半年於玆果幸回復青春時代之健康力近日雖常與青年同學讀書賽球未曾落伍云

◉新大陸之女人國

▲女子權利高於一切　▲男性高呼打倒女權

倫敦訊云新大陸亞比西尼亞國爲現今世界上最奇異之國家其國女子之權利比世界上任何各國爲大據亞比西尼亞國新法律凡財產及屋宇皆爲妻所有夫不得享有財產權若良人侮辱其妻不論何時可放逐之倘良人悔罪則必賠一母牛或一駱駝該國女子認男子與一母牛或一駱駝同値故有其習俗且妻有離異自由權利如有不合則可離異棄之如敝屣男子則無此權利近年以來該國由德國輸入返老還童生殖靈其額頗巨從其內容言男用生殖靈與女用生殖靈各佔半額近頃女子群起反對輸入男用生殖靈主張專門輸入女用生殖靈此亦男女權利不平等之一種也其他類此之各種不平等不勝一一枚舉因之一般男子大鳴不平在公衆地方高呼打倒女權而被捕入獄者日有所聞云

◉前淸廢帝放聲大哭

北平電云北平東陵乾隆帝陵爲敗兵所掘當年所謂萬乘至尊之玉骨竟露出於穴外爲鳥鵲雞犬之食餌路上行人亦爲感慨無量爲其子孫者豈不痛心溥儀聞訊放聲大哭曰予不肖致有此禍於先王後日以何面目謁見祖先於地下耶其言可慘其情可憫嗚呼人生斯世富貴何爲帝王一死猶不能保其遺骨人世萬事死則已矣凡正覺宇宙人生觀者須遵返老還童之新學說常服德國還少藥生殖靈以恢復青春延年登壽而已

◉世界稀有之男女壽星

▲男一百四十六歲▲女一百三十六歲

大阪每日新聞云現今世界第一最高齡者當推土耳其國撒啓阿加爾年今一百四十六歲已娶其妻八人而今與其第九次結婚之新夫人同居撒爾之職業爲該國司法衙門之看門人供此職者已經百年三萬六千日云且南希臘地方有以素尼叙利斯女士年今一百三十六歲近遊德國由德國之勸告常服德國返老還童新藥生殖靈約一年近日果得回復青春時代之魄力不帶眼鏡而能裁縫衣服云

時局畫報　吳鐵成氏

(美商三德洋行宣傳部編)

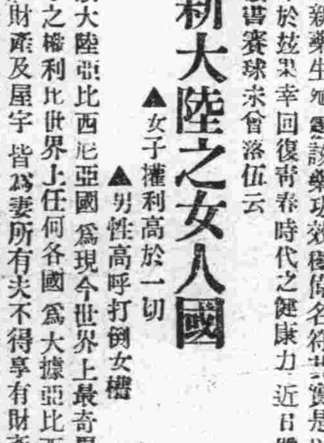

◉美女飛上摩天樓奇聞

聯合通訊云美國紐約市最著名之摩天樓威爾斯大洋房有五十八層樓凡于最短時間內能先登最上樓者當得懸賞六千元近開此比賽大會時有一美國歌劇女伶利奔亞夫人被選領獎矣蓋利女士僅於十三分鐘衝勇踏升一千三百五十八段之石階矣於紐約市各報館之新聞記者爭訪利女士問其驍勇之理由利女士笑而不答良久始啓丹唇玉齒微笑告諸記者曰僕原來一個纖弱女郎而昨春以來聞德國新藥生殖靈能返老還少轉弱爲强故試服三四個月果然覺有不可思議之奇效容貌變爲二八少女氣力宛如力士勇夫云

德國政府註冊　生殖靈廠代表　美商三德洋行

德國　男用　女用　生殖靈　每盒服七天現洋七元正　每料服一月現洋廿八元

總行上海四川路一二二號　分行如天津、漢口、重慶、廣東、香港、澳門、雲南、長沙、蕪湖、北平、青島、杭州、福州、紹興、厦門、南京、寧波、星加坡、及南洋群島等處

大連浪速町二丁目七十番　奉天大西邊門外二經路口　哈爾濱道外正陽八道街口

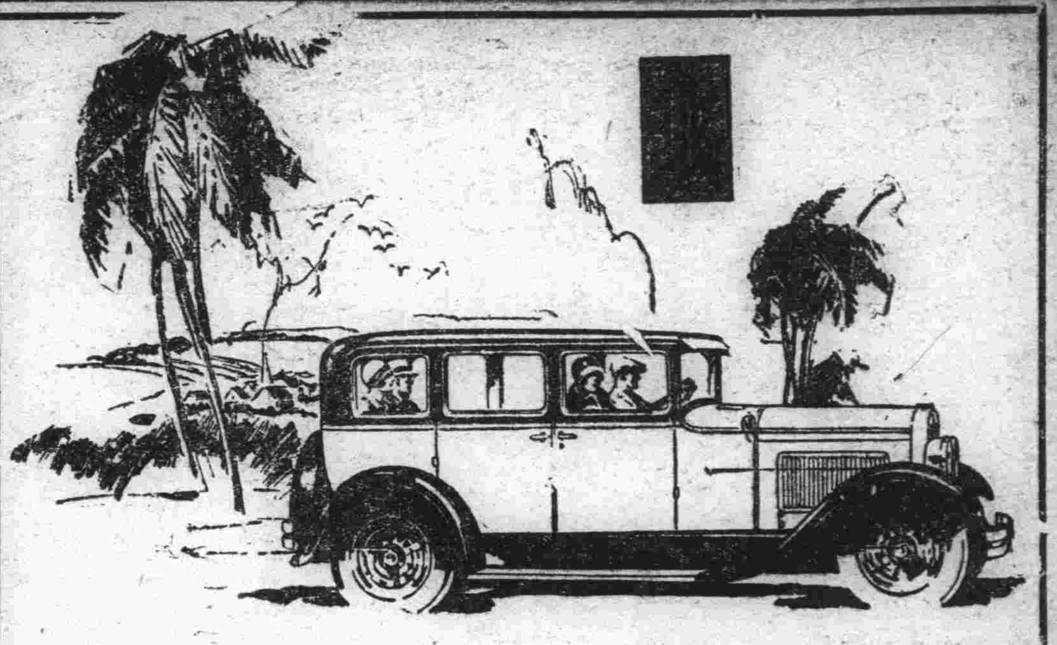

道濟汽車日求改良無時或已以期有酬顧主之勝意現時四缸改爲六缸車力增大穩靜安靜安全曾乘此車者無不稱頌然本廠猶未以爲止境諸凡樣式之新艷裝飾之美觀無不力求精美諸君試用道濟普通號車即足以證明此車貨精價廉無論行於任何地方皆極穩靜誠非尋常汽車可與相比也

奉天大西邊門外 **公懋洋行**

大連西公園町 **和記洋行**

DODGE BROTHERS COMMERCIAL CARS

大連 杭州分此 九章綢緞局冬季大減價

十一月初十日起展期三星期

各貨一律照碼七折杭尺加放

批發另剪無任歡迎　浪速町二丁目七十番

爐片

大宗現貨

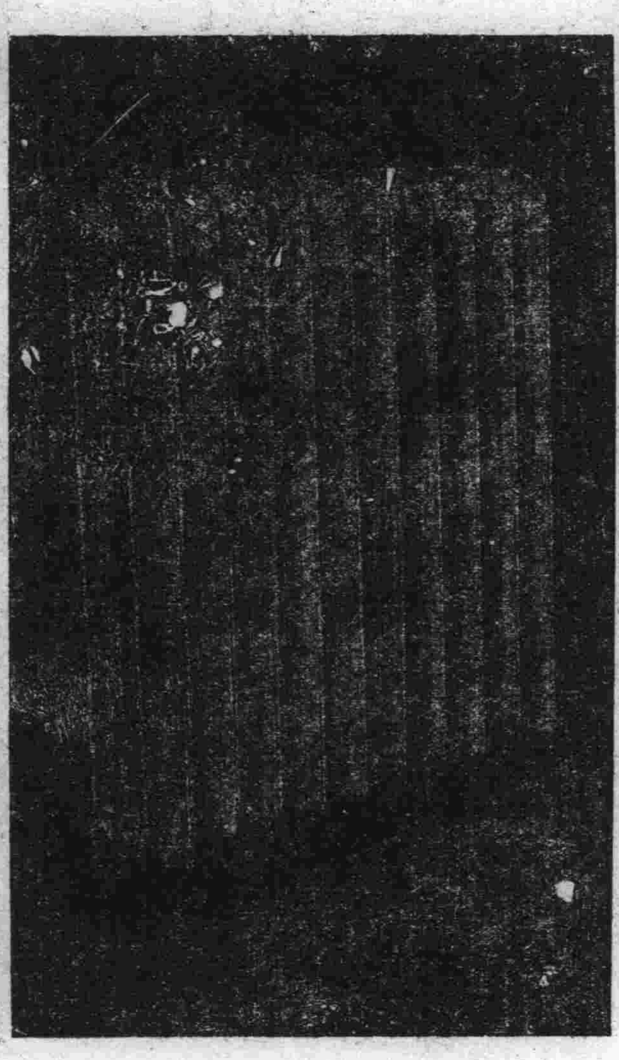

保打三十磅冷汽　管保不漏汽不漏水　兩柱式高三十二吋

熱度每片3方尺　價目特別低廉　各大公司用過者均特別嘉許

奉天 **多小公司啟**　電話二一二五番 二八六三番

諸君看**德泰號**新到粗細地道皮貨定價賤並由滬杭運來細軟綾絹艷麗花素閃緞歐美呢絨色新鮮男女大氅綿夾俱全定價一律無二分外破格低廉請諸君惠然肯來便知決非虛言

開設大連奧町五五番地　門市電話長五二八二　批發電話七四四五

營口東大街 泰順增綢緞呢絨店

新到大宗時貨價格低廉　百貨俱全

各界光臨惠顧無任歡迎

電話六一〇一番

本廠自運上等紙料精製各式紅白名片暢銷有年遐邇皆知堪稱物美價廉今復臨年在邇慶賀新春將到名片乃有代表本人之資格選擇尤當慎重欲用合格之品請向本號購之自能如願以償也

華商 **天德信支店**　大連市監部通三二番地　電話七三八八番

每枝雪茄上端刺有針點美女頭

及箱外下端印有西文 MANILA 小呂宋字樣方是眞貨 惠顧諸君請細認之

眞正 **小呂宋老美女雪茄烟**

奉天營口總經理 **恒昌德**　日站浪速通 東海關西　電話一三八九 三四二號

吸之功能　順氣化痰　祛穢避疫　開胃寬胸　益人身心

沙河口派報處呼出電話九〇一九番

淋病

淋病傳染至廣極速、佔花柳極重要地位、甚有淹纏三五年、不能根治者、痛苦萬分、其原因每由不潔交媾而得、男則尿道刺痛、腎莖腫脹、膿汁外洩、女則陰唇紅腫、排出膿汁愈多、陰道刺痛益甚、因此殘廢絕嗣者、不可勝數、

海波藥

尿五淋白濁、及其他爲道刺痛、腎臟發炎一切疾患之無上最佳最靈全實

清血解毒利尿止痛　驅濕清熱殺菌防腐

輕者一瓶、重者三五瓶、奇功立奏、永遠斷根、

定價每瓶二元 每打廿元　各埠分店及各大藥房均有出售

總發行 上海四馬路 五洲大藥房

分發行 奉天鼓樓南 五洲大藥房

分發行 營口魚市口西 五洲大藥房

分發行 吉林糧米行街 五洲大藥房

分發行 哈爾濱道外 五洲大藥房

天興東紬緞莊

本號自開幕以來頗蒙各界所贊許茲際秋涼新到大宗奇花異色紬緞毛葛綢絹呢絨平金刺繡旗袍馬甲禮服滿斗各種衣料及最高等洋裝服料花素禮服呢格錦彩素毛絲呢喜壽彩帳閨閣粧奩旅行器具最新式樟木箱美麗名瓷輕裘皮張無不齊備廉價出售犧牲利益并代理百代高亭公司戲機唱片定價克己光顧諸君幸勿失機

奉天千代田通 日長電話二二二一番 **本店謹啟**

長春益通銀行附設儲蓄部廣告

本行額定資本金銀大洋壹百萬圓　公積金銀大洋拾萬圓

營業部　儲蓄部　注意

營業時間 上午九時起 下午三時止 星期日休業

存款 放款 代理收付款項 押放貼現 生金銀之買賣

活期存付 存本付息 零存整付 勞工儲金 失業預防儲金 娛老儲金 整存零付 特種存款 子女教育儲金 婚嫁預備儲金 其他基金儲金

存款手續簡便利息從優訂有儲蓄詳章函索即寄 如蒙惠顧尤爲歡迎

長春南大街 電話中國一〇四號 日本長六七六・一二四〇番

大連協茂盛紬緞皮貨莊廣告

敝號新到各種地道皮貨奇花異色綢綢緞絹毛葛漳絨平金顧綉旗袍馬甲禮服衣料喜壽賀帳毛呢嗶嘰布疋雜貨旅行皮箱翠玉玩具無不齊備分室陳列定價低廉倘蒙惠顧無任歡迎

大連市浪速町五十番地　綢緞部長電話四六三二　批發部電話五四五三　雜貨部電話四九八八

▲彼常康健兮，樂在其中。

▲笑聲四溢兮，比煦煦之春風。

▲飽嚐縱談兮，倍歡悅而娛樂。

如此愉快之人物。用何術而致此。蓋其早晚常服第威德補腎丸。故能腎強血清。腦健，體強食慾盛而睡眠酣。宜乎樂在其中矣。

君試早晚各服一丸

第威德補腎丸

保能如此康健愉快

高朋汽車行

大連市宏濟街三十二番地

（一）新式美車　（二）六個正座　（三）請看照片　（四）內寬外闊

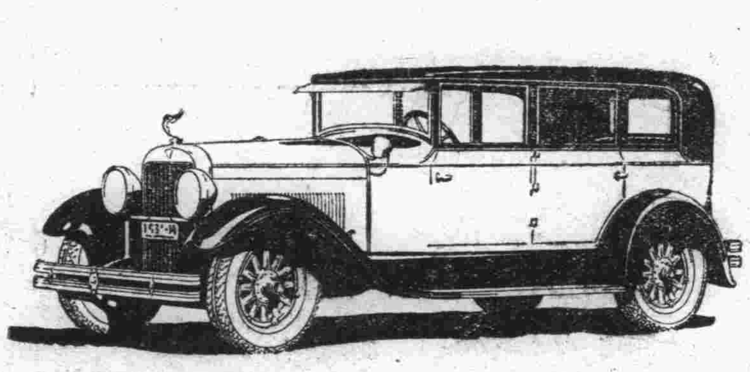

開業廣告

敝號由美國購到新式汽車每車六個正座車體平穩車力最速價錢與普通同一用車立時就到廣告大方多賜惠顧爲盼謹啟

減價啟事

敝號開業伊始爲歡迎顧客起見由陽曆正月二十六日（陰曆十二月十六日）起減價拾天謹將價目列左

市內金票四毛

市外減價三成

電話 五六〇三 八二五八 番